Цена 3 коп.

Пролетарии всех стран, соединяйтесь!
К борьбе за рабочее дело будь готов!

ПИОНЕРСКАЯ ПРАВДА

ОРГАН ЦК и МК ВЛКСМ

12 июля 1935 года, пятница, № 91 (1561)

В Измайловском парке культуры и отдыха в Москве. На снимке: катание на велолодке.

О том, как расписалась Тося Мерон и как была погублена прекрасная агава

Открытое письмо Тосе

МИЛАЯ ДЕВОЧКА!

Не знаю, дойдет ли до тебя это письмо. Расписавшись на большом листе, ты не добавила своего адреса. Если б не твой почерк—колеблющийся, неуверенный, неровный, я не узнал бы, что писал ребенок. Но по почерку видно, что ты писала с опаской, с оглядкой, то-и-дело отрываясь от своего занятия и боясь, что тебя застанут взрослые.

Намерения твои мне понятны. Впервые попав в Батум, ты не пожелала исчезнуть из него бесследно. Тебе понравилось море, тебя очаровали зеленые горы, ты пришла в восторг, когда увидела в Ботаническом саду роскошные пальмы, оригинальные араукарии, мощные стволы эвкалиптов, пышные магнолии. В солнечный полдень ты шла тенистой аллеей, где собрано столько растительных чудес, и думала, как прекрасен наш мир, как хороша жизнь, как жалко уходить к себе домой из этого чудесного сада! Жадно вбирала ты в себя краски его пышного цветения, старалась запечатлеть в памяти каждое сочетание форм и игру светотеней и даже, — не будем скрывать, — украдкой сорвала одну веточку «на память».

Но тебе хотелось не только этой «памяти». Тебе хотелось, чтобы и сад помнил о тебе. Этим же летом или когда-нибудь потом в Батум могут приехать твои друзья, подруги, знакомые. Так пусть же они узнают, что и ты тут была, и ты ходила по этим дорожкам, вдыхала аромат необыкновенных цветов, любовалась закатом солнца у Зеленого мыса.

И вот ты сделала то, что сделала. Ты расписалась в саду, на листе. Тебе не предложили книги почетных посетителей. Но ты нашла лист агавы и, вынув перочинный ножичек, нацарапала на зеленом и таком мясистом листе свое имя и свою фамилию.

Ты, конечно, помнишь, как при первом надрезе брызнул из листа сок. Но ты, разумеется, не могла подумать, что это — слезы агавы, что агава плачет. Ты не такая маленькая, чтобы верить сказкам, но ты и не такая большая, чтобы понимать весь вред, который ты своим «автографом» причинила ценному растению.

Главное же, тебя увлек дурной пример... Не только дети и подростки, но и взрослые, порой весьма почтенные с виду люди, портят деревья, вырезывая на них свои имена, монограммы, даты, а то и целые стихотворения.

Одни это делают из пустого тщеславия, другие—от безделья, третьи—по глупости, четвертые—из подражания, пятые—по рассеянности, а все вместе и каждый в отдельности — повинуясь далекому зову далеких предков, которые тысячи лет назад, не имея настоящей письменности, делали на видных деревьях, камнях и других предметах зарубки, кресты и прочие отметки. Но тогда это имело прямой, практический смысл, да и деревьев было предостаточно. Этими фразами и зарубками человек давал о себе знать своим сородичам. По его значкам и отметинам они могли узнавать, где он находится, что с ним, каковы его намерения на будущее. А какой смысл в подобной «переписке» в наше время, когда к услугам каждого—телефон и телеграф, книги и радио, газеты и журналы!

Смысла нет никакого, а вред огромный! Пройдемся по нашим общественным садам, паркам и рощам,—сколько там деревьев, кора которых изуродована резными надписями никому неизвестных имен! А ведь корой, как и листьями, деревья дышат, это—их легкие. Кора защищает их от морозов, от паразитов, от гниения. Значит, она еще и их кожа. Что сказали бы о человеке, который вздумал бы полосовать ножом легкие своего друга или живьем сдирать с него кожу? А ведь дерево—друг человека, без растительности немыслима была бы жизнь человека на земле!

Вырезывать же на живом дереве свое имя особенно бессмысленно: загубишь дерево—исчезнет с ним и твое имя; не загубишь—значит, раны на дереве затянутся и имя твое опять-таки исчезнет!..

Можно, Тося, обессмертить себя и не губя деревьев. Я лично высказываюсь за мичуринский способ. Ты, вероятно, знаешь, кто такой Мичурин?! Шестьдесят лет упорнейшего труда ушли у него на то, чтобы вывести сотни новых полезнейших растений для нашего Севера, каких до него никогда не видела планета. Размноженные в миллионах, знаменитые мичуринские сорта сейчас успешно завоевывают сады наших совхозов и колхозов, и это победное их шествие навсегда будет связано с именем чудесного садовода Ивана Владимировича Мичурина.

Вот по какому пути надо итти, Тося! Вместе с другими ты изуродовала редкостное в нашей стране субтропическое растение — агаву. Когда агава цветет, она высоко выбрасывает вверх стрелу, чтобы подальше разбросать свои семена. Когда кончается цветение, агава умирает. Боюсь, что батумская агава, на которой столько надписей, не зацветет никогда: она просто погибнет. И поэтому ты хорошо сделаешь, Тося, если посадишь у себя дома хотя бы одно деревцо или кустик, чтобы восполнить этот вред, эту потерю.

Не обижайся, Тося! То, что я пишу тебе, относится ко всем, кто портит деревья и потом не оставляет даже адреса. И как хорошо будет, если, прочитав эти строки, все они перестанут портить деревья.

Тихон ХОЛОДНЫЙ.

ЗАКОНЧИЛСЯ СЛЕТ ЮНЫХ АВТОДОРОВЦЕВ

Вчера на Московском ипподроме состоялось торжественное закрытие 2-го всесоюзного слета юных друзей Автодора.

Приветствовать ребят-автодоровцев пришли секретари Центрального комитета ВЛКСМ товарищи ВЕРШКОВ и ГОРШЕНИН, заведующий отделом пионеров ЦК ВЛКСМ товарищ МУСКИН, автодоровцы и московские пионеры. От имени ЦК ВЛКСМ делегатов приветствовал товарищ Мускин. Он поздравил их с большими техническими достижениями и призывал их еще лучше овладевать автомобильной техникой.

Радостно встретили делегаты слета Героя Советского Союза товарища Ляпидевского.

Перед делегатами слета и гостями прошло парадом много советских и заграничных автомобилей. Сначала шли моторные и педальные детские автомобили, показавшие лучшие результаты на 2-м всесоюзном слете. Затем на машинах проехали автодоровцы-пограничники. Московская краснознаменная пожарная охрана показала ребятам свои лучшие и наиболее интересные машины.

Газогенераторные автомобили, двух- и трехосные, автомобили с дизельными моторами, автомобили последних выпусков советских и лучших заграничных марок прошли перед трибунами.

Закончился праздник мотоциклетными и велосипедными гонками, а затем ребят ожидал сюрприз — скачки, устроенные Московским ипподромом по поручению СЕМЕНА МИХАЙЛОВИЧА БУДЕННОГО.

С. ГАРБ.

Лагерь завода имени Орджоникидзе (станция Ленинская). Пионеры беседуют с пулеметчицей Чапаевской дивизии краснознаменкой МАРИЕЙ ПОПОВОЙ.

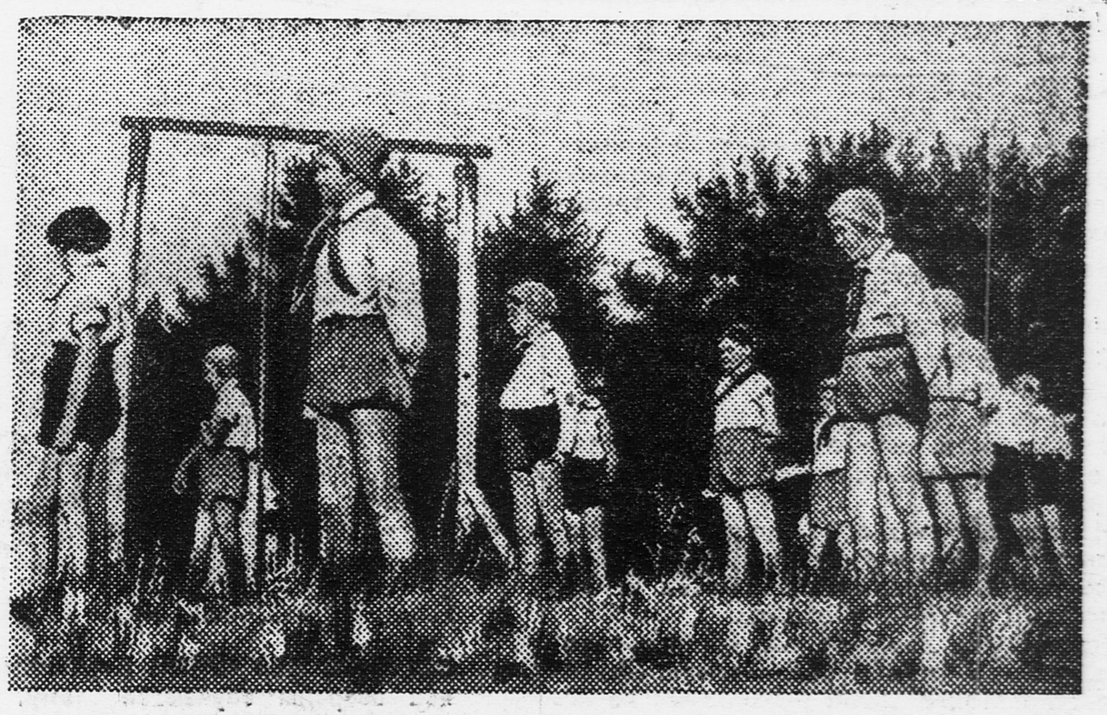

ЛАГЕРЬ «МОСЭНЕРГО» (Боровск. Московская область). Хорошо на поляне заниматься физкультурой!

КОМБАЙНЫ, ТРАКТОРЫ, АВТОМОБИЛИ ВЫШЛИ В ПОЛЕ

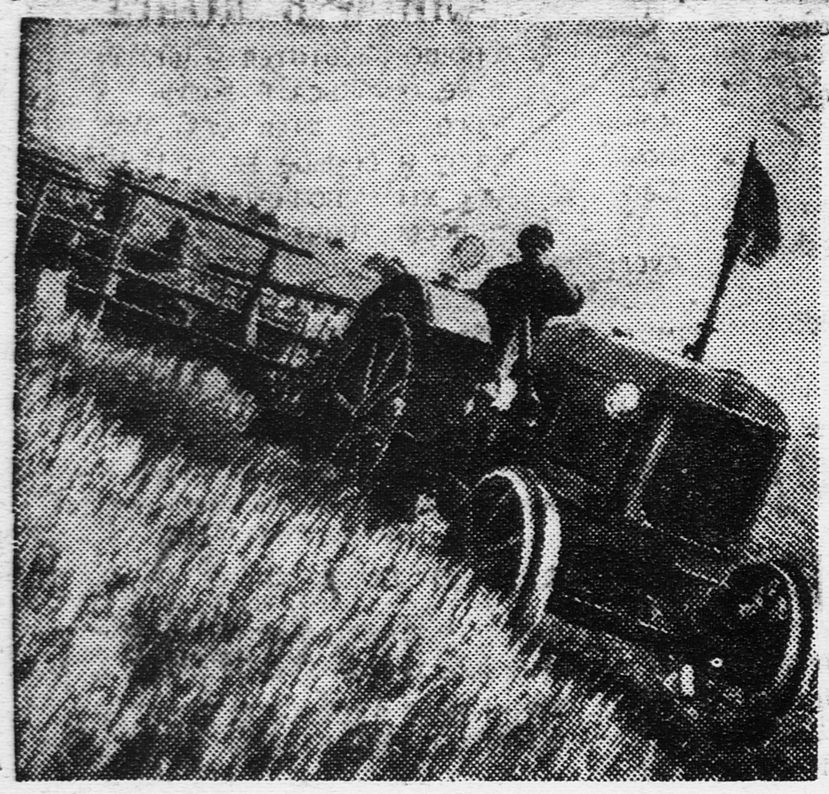

Золотистым морем колышутся хлеба. На поля вышли комбайны, тракторы, автомобили.

С каждым днем все больше колхозов и совхозов южных районов страны приступает к уборке.

Уборка озимых хлебов во-всю идет уже в Крыму, в Одесской и Днепропетровской областях Украины, в Средней Азии.

На снимке: комсомолец бригадир **Беленький** (Джанкойский район, Крым) на уборке. За хорошее качество работы на его тракторе повесили красный флажок.

—ooo—

ОРДЕН ЛЕНИНА— ЗАСЛУЖЕННОМУ ПРОФЕССОРУ

Профессор **Николай Нилович Бурденко** — крупнейший советский хирург. Он блестяще сделал ряд сложнейших операций больным. Тем самым он показал способы излечения путем операций таких болезней, которые раньше считались неизлечимыми. Н. Н. Бурденко написал несколько крупных научных работ по операциям нервной системы.

За эти заслуги правительство наградило его орденом Ленина.

В ГОСТЯХ У ВЕЛИКИХ ПИСАТЕЛЕЙ

Два великих писателя — **Алексей Максимович Горький** и гостящий у него **Ромэн Роллан** встретились с замечательными советскими девушками.

10 июля к ним пришли в гости семь отважных парашютисток, которых знает вся страна: **Оля Яковлева, Шура Николаева, Марина Барцева, Марианна Гураль, Надя Бабушкина, Муза Малиновская** и **Сима Блохина.** Пришли девушки-метростроевки, которые храбро боролись под землей с плывунами. Пришли и пионеры Армении (из школы имени Горького).

Вместе с ними приехали и секретари Центрального комитета комсомола товарищи **Косарев, Файнберг, Васильева.**

Тесно рассевшись за длинным столом, гости запросто, по-дружески беседовали с великими писателями.

Оля Яковлева рассказала, как она и ее подруги-парашютистки прыгали с большой высоты. А Горький и Ромэн Роллан их подробно обо всем расспрашивали.

Комсомолка Дударева вспоминала, как девушки строили лучший в мире метрополитен.

Пионеры из Армении поделились с писателями своими делами. Они рассказали, как учатся и отдыхают.

Потом с очень яркой речью выступил товарищ **Косарев.**

Ромэн Роллан очень волновался. Он был глубоко растроган тем, что рассказывала о себе самая счастливая в мире, безгранично преданная своей родине молодежь.

Старый писатель поднялся с места и сказал:

— Все остающиеся силы я отдам тому делу, за которое мы все боремся. Я — с вами, товарищи!

Песнями и плясками кончилась эта дружеская встреча. И вместе с молодежью веселились и радовались два крупнейших мировых писателя.

В НЕИЗВЕДАННЫЕ РАЙОНЫ АРКТИКИ

Три дня шел ледокол «Садко» по Белому и Баренцову морям. Он шел из Архангельска в Мурманск. Ледокол твердо шел по намеченному курсу. Безотказно работали его машины.

10 июля он пришел в Мурманск. А через день—дальше, к мысу Нордкап, оттуда—к острову Шпицбергену, потом—в высокие широты, в неизведанные районы Арктики.

На случай, если ледоколу придется зазимовать во льдах, экспедиция взяла с собой 30 ездовых собак. С ними едет на ледоколе опытный собаковод, зимовщик Новой Земли, товарищ **Журавлев.** На снимке: **товарищ Журавлев с ездовыми собаками на борту «Садко».**

—ooo—

ОРДЕН ЛЕНИНА— ЗАСЛУЖЕННОМУ ПРОФЕССОРУ

Профессор **Борис Соломонович Вейсброд** имеет большие заслуги, как врач и как революционный общественный деятель. Он принимал активное участие в Октябрьской революции. Он много сил положил на укрепление советской медицины.

В свое время профессор Вейсброд лечил больного В. И. Ленина.

Правительство постановило наградить его орденом Ленина.

ПИОНЕРСКИЕ НОВОСТИ

ИЗ ВСЕХ КРАЕВ И ОБЛАСТЕЙ

*** ДНЕВНОЙ САНАТОРИЙ открыт при одесской неполной средней школе № 83. Там отдыхают 45 ребят. Они купаются в море, загорают на пляже, устраивают интересные игры. Во дворе школы открыта столовая. (Деткор ГОРШКОВ.).**

*** ОБЛАСТНОЙ ПИОНЕРСКИЙ САНАТОРИЙ имени Ленина открыт в Солотче (Московская область). 7 июля в санаторий выехали 250 ребят. Они премированы путевками за хорошую учебу и за шефство над колхозным молодняком.**

□□□□□

СПАСЛИ ЛОШАДЬ

Мы пошли экскурсией на гору, в лес. Взяли с собой две балалайки и гитару. Идем, рвем цветы, поем песни, играем. Нарвали цветов, стали спускаться под гору. Видим: в яме лежит лошадь, а на ней—телега. Кругом растерянно ходит старик, охает. Мы сразу подбежали к нему и спрашиваем:

— Как попала лошадь в яму?

Но ответа так и не дождались. Мы стали тянуть телегу, а она не поддается. Но тут Миша догадался и вытащил шкворень. Мы все взялись и вытащили телегу. Лошадь вытащить нехватило сил: яма глубокая. Тогда две девочки побежали к соседнему поселку.

Пришли три колхозника и лошадь вытащили. Думали, что она сломала ноги, но она оказалась невредимой. Мы так рады были, что ее спасли.

Пионеры 2-го звена: **ГРУНЯ КОНОВАЛОВА, ВАЛЯ ВЕЩИКОВА, ТОНЯ ЖИТОВА, ЛИДА ЛУГИНА, МИЛЯ** и **ФРОНЯ КОНОВАЛОВЫ** и др.

Красноярский край,
Саянский район,
село Агинск.

НАШИ БЕСЕДЫ

АППЕТИТЫ ЯПОНСКИХ ГЕНЕРАЛОВ

1. В Монголии

Военные аппетиты японских генералов известны всему миру. Давно они мечтают о захвате советского Приморья. Несколько лет назад японские войска вторглись на территорию Манчжурии и превратили ее в свою колонию. Японские войска хозяйничают и в провинциях Северного Китая (Жэхэ, Чахар).

В глуби Азии, на обширном азиатском плоскогорье, лежит **Монгольская народная республика.** С севера она граничит с Советским Союзом, с юга—с Китаем, с востока—с Манчжурией.

После нескольких лет борьбы с различными интервентами монголы об'явили свою страну независимой и создали в 1924 году народную республику. Верховным органом власти в Монголии является великий хурулдан (с'езд). Власть в стране принадлежит трудящемуся народу. Люди, живущие на нетрудовой доход, лишены избирательных прав.

Монгольская народно-революционная партия, примыкающая к Коминтерну, имеет большой авторитет среди трудящихся страны.

За последнее время японо-манчжурские войска пытаются проникнуть на территорию Монгольской народной республики.

24 января японский отряд перешел монгольскую границу и захватил пункт Халхин-Сумэ в районе озера Буир-Нор. Во время захвата были убиты один командир и один боец монгольской народной армии.

Чтобы избежать кровопролития, правительство Монгольской республики приказало своим пограничным войскам не открывать стрельбы и отойти.

Захватывая Халхин-Сумэ, японцы говорят, что это—манчжурская земля. Правительство Монгольской республики на основании документов и карт доказало, что Халхин-Сумэ всегда входил в состав Монголии, и предложило мирным путем договориться, собрав для этого специальную конференцию.

23 июня границу снова перешли 2 японских шпиона и обстреляли монгольских пограничников. Шпионы заносили на карту местность.

Монгольская пограничная охрана задержала их и, выяснив личности, решила передать задержанных манчжурским властям, хотя имела полное право арестовать этих людей. Но японцы и с этим не посчитались. Уже получив своих людей, они пред'явили требования, чтобы правительство Монголии извинилось перед Манчжоу-Го за то, что оно арестовало шпионов. Японо-манчжурские власти требуют, чтобы на территорию Монголии были допущены представители японской армии и построен японский военный телеграф.

Иначе говоря, **японская военщина хочет, чтобы Монгольская народная республика открыла свои границы для японских разведчиков и шпионов, разрешила находиться на территории Монголии японским войскам.**

Японские генералы думают, что они угрозами сумеют прибрать к рукам Монголию, как это они раньше проделали с северным Китаем. Но это им не удастся. Генералы забыли, что Монголия не Китай. Трудовой народ Монгольской республики сумеет отстоять свою свободу.

2. У границ Страны Советов

Наша дальневосточная граница проходит по течению Амура и Уссури. На тысячи километров тянется граница...

1 мая недалеко от станции Пограничная перешел границу японо-манчжурский отряд в 10 человек. Солдаты устроили засаду и, когда мимо проходил наряд советской пограничной охраны, они открыли залповый огонь. Командир отделения Краев и пограничник Сюпов были убиты. Остальным удалось, отстреливаясь, отойти в глубь СССР.

В конце июня в районе Гродеково — Пограничная дважды переходил советскую границу в боевом порядке отряд в 40 японских солдат под командой двух офицеров.

27 июня днем две манчжурские канонерские лодки «Ли-Мин» и «Цзи-Мин» снова нарушили советскую границу.

Все эти факты говорят, что японо-манчжурская военщина пытается сознательно начать войну на Дальнем Востоке.

Но наши дальневосточные бойцы не поддаются на провокации.

Советское правительство через своего полпреда в Токио товарища **Юренева** заявило протест против нарушения советской границы и потребовало принять необходимые меры.

Пусть знают все, нападающие на границы Советской страны, что наша Красная Армия—всегда в боевой готовности!

Б. ГОРИН.

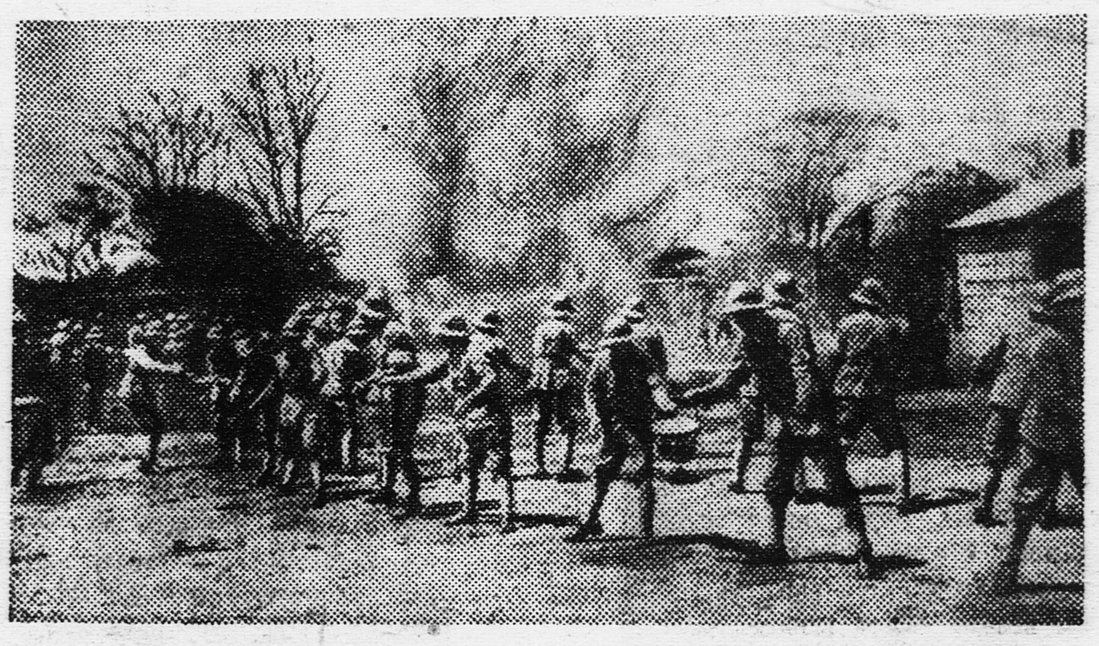

ВОЕННОЕ ОБУЧЕНИЕ В ЯПОНИИ. На снимке: члены союза противовоздушной обороны обучаются тому, как надо тушить пожар, вызванный зажигательными бомбами.

Герой Советского Союза — Маврикий Слепнев принял участие в праздновании 10-летия лагеря «Артек». На снимке: товарищ СЛЕПНЕВ беседует с пионерами-артековцами.

ПОМОЖЕМ КОЛХОЗАМ УНИЧТОЖИТЬ МОТЫЛЬКА

Из степных равнин Украины, из Воронежа и Курска телеграф выстукивает тревожную весть: «НА СВЕКЛОВИЧНЫХ ПЛАНТАЦИЯХ ПОЯВИЛСЯ МОТЫЛЕК».

Эта безобидная с виду бабочка приносит миллионные убытки в сельском хозяйстве. Ее надо уничтожать, пока она не отложила яички.

Пионеры и школьники! Борьбу с мотыльком нельзя затягивать. Каждый пионерский отряд, дозорный пост должны выступить на помощь колхозу в защиту свекловичного урожая.

Для нас вполне посильна работа: уничтожить сорняки — распространителей мотылька, расставить среди плантаций гусеницеловки, ручным способом собирать гусениц, сачками и бреднями ловить бабочек.

Юные натуралисты! В помощь агрономам установите посты наблюдения за лётом мотылька, за появлением гусениц на плантациях.

Дозорники урожая! Проверьте, чтобы все средства борьбы с мотыльком, отпущенные правительством (яд, марля, железо, опрыскиватели), были своевременно использованы против врага.

НЕ ОСТАЛИСЬ В ДОЛГУ

Колхоз хорошо заботится о школе. Мы решили не остаться в долгу. В конце учебного года дали обещание помочь колхозу в борьбе за урожай. Свое обещание мы выполняем.

Силами пионеров уничтожено 16.405 сусликов.

Сейчас ребята вышли на борьбу с мотыльком. За первые дни мы очистили от сорняков и уничтожили гусениц на площади в 4 гектара.

Деткор ТАТЬЯНА КОСТЕНКО.

Днепропетровская область,
Н.-Троицкий район, село Громовка.

ВЫЛОВИМ ВРЕДНУЮ БАБОЧКУ

Маленьких бабочек называют луговым мотыльком. Сам мотылек вреда не приносит, но гусеницы его безжалостно опустошают поля, сады и огороды. Больше всего достается сахарной свекле.

Весной сахарная свекла только выпустит зеленые листочки, а тут гусеницы лугового мотылька подоспели и за пару дней обгрызут так, что не выправиться молодым росткам. Гибнут тысячи гектаров ценной сахарной свеклы.

Способов борьбы с мотыльком много: есть электроуловители, химическое опрыскивание, роют вокруг свекловичных плантаций рвы, а также уничтожают его и ручным способом.

Сейчас страшный враг свеклы появился в большом количестве на колхозных полях Украины, Воронежской и Курской областей.

Пионеры—дозорники урожая должны поднять всех колхозных ребят на борьбу со злейшим врагом—мотыльком. Под руководством агронома ребята могут оказать большую помощь колхозам.

Луговой мотылек—мелкая бабочка. Передние крылья—серовато-коричневого цвета с темнобурыми пятнами. Появляются бабочки над полями, когда тепло и температура воздуха 17—18 градусов.

Бабочки летают больше всего, где имеются цветущие травы. Свои яйца они откладывают на листьях сорных трав с нижней стороны. Яички—мелкие, и бабочка кладет их 4—5 штук в одно место, хорошо прикрепляя к листочку. Заметить яйца трудно. Через пять-шесть дней из яичек выходят гусеницы. Взрослые гусеницы—длиной в 2½ сантиметра. Окраска—зеленовато-серая, с темными полосками вдоль спины, по бокам—зеленовато-желтые полоски, головка черная. Все тело гусеницы усажено бородавками, из которых торчат черные волоски. У взрослых гусениц бородавки окружены белыми колечками.

Бороться с луговым мотыльком нужно, как только появилась бабочка. Бабочек нужно вылавливать бреднями, сачками и уничтожать. Хорошо уничтожить бабочку до откладки яиц. Гусениц нужно собирать руками и гусеницеловками.

В борьбе с мотыльком нельзя терять ни минуты. Пионерская схватка с этим вредителем сельского хозяйства должна начаться сейчас же.

★

Все это рассказал нашему корреспонденту заведующий отделом по борьбе с сельскохозяйственными вредителями Народного комиссариата земледелия СССР товарищ Брылев.

НАШЛИ ХОРОШУЮ ГЛИНУ

Мы, пионеры села Б.-Казарино, прочитав в «Пионерской правде» статью «Ищите глину», провели туристский поход вокруг своего села и нашли хорошую глину, из которой можно выжигать черепицу.

Наш колхоз «Пролетарий» провел испытание пригодности глины. Результаты получились очень хорошие. Сейчас государство отпускает средства, и колхоз будет строить черепичный завод. За прессом для выработки черепицы уже уехали в город. Мы будем проводить еще туристские походы, чтобы стать самыми хорошими знатоками своего края.

В. КОЛЕСНИКОВ.

Горьковский край,
Б.-Болдинский район,
Б.-Казарино.

Пионеры колхоза «Колос» Джанкойского района (Крым) возвращаются с поля.

Ленинград—Москва—Ленинград

НАД ГОРОДОМ плывет дирижабль. На земле еле слышен гул моторов. Медленно двигаются его плавники-рули. Вот дирижабль повернул в сторону, поднялся еще выше, и его сигарообразный корпус скрывается за крышами домов.

Замечательные люди управляют советскими дирижаблями. Сплошь комсомольцы, молодежь—энтузиасты дирижаблестроения. Они строили первые советские дирижабли, они стоят теперь у их штурвалов.

Инженер-комсомолец **Николай Гудованцев** очень молод. Молод и жизнерадостен. А ведь его считают—и по заслугам—«воздушным волком»! Он—командир дирижабля «В-2» и начальник Ленинградского дирижабельного порта. Больше 400 часов пробыл Гудованцев в воздухе.

«Воздушной» болезнью заразился Николай еще в заводской ячейке Осоавиахима, а теперь он на всю жизнь связался с дирижаблями.

В 1930 году 5—6-часовой полет считался завидной нормой для дирижаблиста. А теперь хладнокровный Гудованцев 30 часов провел в полете, ведя свой корабль «В-2» по маршруту Ленинград—Москва—Ленинград.

— Если бы нам предложили такой полет в 1931 году,—рассказывает Гудованцев о своем замечательном полете,—мы не поверили бы в его осуществимость. А теперь мы прошли 1.500 километров почти все время на одном моторе и с честью выполнили задание.

Мы шли в длительный полет, поэтому дирижабль был сильно перегружен горючим. После пробы моторов я отдал распоряжение стартовой команде, поддерживающей гондолу корабля, чтобы она подкинула ее в момент под'ема вверх. В то же время часть экипажа стояла наготове, чтобы в случае необходимости выбросить за борт часть бензина и облегчить корабль. Но этого не потребовалось.

Покачнулась земля. Тень дирижабля неотступно преследует нас. Мы в полете. В борт-журнале появилась запись: «27/V дан старт кораблю «В-2». Отправление—20 часов 10 минут».

Мы шли в ночном полете. Выпустив с борта антенну, мы немедленно наладили радиосвязь. Плавно шел корабль. Был штиль. Первый аэромаяк уже приветливо замахал нам световой рукой: «Идите на меня, я—на трассе».

Под нами лежали парки и леса, бежали реки. Какая здесь масса озер! Разрумянившаяся луна глядела спокойно в зеркало вод. Часть экипажа легла было спать.

Но дальше стало труднее, начинались Валдаи. Сильно пересеченная холмистая местность расстилалась под нами. Началась болтанка. Встречный ветер, как тренирующийся боксер в мягких перчатках, непрерывно барабанил по кораблю. Под утро ветер так усилился, что наклон корабля доходил до 20 градусов. Только успевай перекладывать рули!

С восходом солнца разогрелась оболочка корабля, и мы, подходя к Москве, имели высоту 1.400 метров. Я приказал вытравить часть газа. И вот вдали я увидел жилище дирижаблей—родной эллинг на Долгопрудной. Снизившись до 100 метров, мы сбросили вниз теплое обмундирование и валенки с заложенной в них почтой. Затем, описав 3—4 круга над Москвой, легли на обратный курс. Началась самая трудная часть пути.

К полудню порывистый ветер налетал с такой яростной силой, что корабль бросало, словно в шторм на океанских волнах, то вниз, то вверх. Броски доходили до 150 метров. Штурвальные работали в одних рубашках. Пот орошал их лбы. Больше 40-минутной вахты не выдерживал никто.

Наш радист Соловьев сильно замучился. Бедняга весь позеленел, но держался геройски. Он продолжал вести непрерывную связь с Москвой.

Борясь с жестоким ветром, мы еле двигались по направлению к Любани. Здесь нас встретил дождь. Тосно и Детское село были закрыты грозовыми тучами. Предстояло решить задачу: итти ли вперед, врезавшись в тучу, или переждать грозу, которая держала курс на Новгород?

Зловещие зигзаги молний прорезали свинцовые тучи. Я решил не подвергать опасности корабль и переждать грозу. Невдалеке от нас кружился самолет. Пилот его также не хотел рисковать. Начался сильный ливень, и это было не плохо. Бензин у нас поубавился. Корабль сильно облегчился. «Небесная влага», намочив корабль, помогла ему уравновеситься.

Вот уже перед нами вырос лесистый пик горы Дудергоф. Около часа ночи мы подошли к нашему порту—Салюзи. Но горючего у нас было еще много, и мы решили спускаться только утром, используя оставшееся время для учебных полетов. На рассвете опустились мы на старт. Приятно было чувствовать под ногами твердую почву.

Разгромили детскую комнату

На полу—куча растрепанных книг, изуродованные модели планеров, безжалостно растоптанные сапогами, смятые, разорванные плакаты и чертежи.

Белые мышки и кролики сиротливо бегают по кучам превращенных в хлам детских работ...

Утром к нам в редакцию пришли взволнованные ребята—пионеры, живущие в общежитии **Московского планово-экономического института по Волоколамскому шоссе, дом 21/25.** Они рассказали нам о возмутительном погроме, который устроили в их детской комнате управляющий домом **Зимин** и комендант **Пономаренко.**

И теперь мы—на месте погрома.

Пройти в комнату обычным путем нам не удалось. На все наши просьбы открыть дверь, управдом ответил отказом. Но ребята указали нам другой путь: через слуховое окно, по крыше. Этим путем пользуются теперь ребята, чтобы пробраться в комнату, покормить своих друзей—белых мышей и кроликов, оставшихся там.

В этой комнате ребята, живущие в доме, проводили свободное время. Здесь они устроили и фотолабораторию, и живой уголок, и технический кружок. Леня Хренов руководил шахматно-шашечным кружком. Изя Саморовицкий, Боря Фрайнерман, Толя Хренов и Витя Беляев по листовке «Пионерской правды» строили педальный автомобиль. Лида Цвигуненко организовала кружок вышиванья.

Автомобиль был почти готов, и ребята, без спроса взяв на чердаке старый соломенный матрац, собрались соорудить из него сиденье для автомобиля, а из круга от старого венского стула сделали руль.

Вот тут и разразилась гроза!

Управляющий домом Зимин, придравшись к этому нехорошему поступку ребят, решил выселить их из комнаты.

Утром 7 июля Зимин, вооруженный молотком и огромными гвоздями, явился в детскую комнату. На помощь подоспел комендант Пономаренко, который славится тем, что не может пропустить мимо себя пионера, чтобы не ущипнуть его больно за ухо или пнуть кулаком.

Они-то и совершили этот безобразный погром. Все было разбросано, искалечено. Почти законченный педальный автомобиль втащили в кубовую.

— Сжечь его!—приказал Зимин.

Так произошла расправа. Ребят лишили комнаты. Выгнали на улицу.

Секретарь партийного комитета института **Рузавин** и председатель профкома **Дроздков** знают о возмутительном поступке Зимина, но до сих пор ничего не предприняли.

○ ○ ○ ○ ○ ○ ○ ○ ○ ○

Запуск монгольфьера в лагере завода имени Сталина.

24 ИЮЛЯ — ВСЕСОЮЗНЫЙ СЛЕТ АВИОМОДЕЛИСТОВ

ВЫСОКО ВЗЛЕТЯТ НАШИ МОДЕЛИ!

Авиомоделисты Саратовского пионердома.

КУДА УЛЕТЕЛ НАШ МОНГОЛЬФЬЕР?

Вечером 30 июня лагерь пришел в большое волнение. Мы надували воздушный шар — «монгольфьер», и у всех была одна мысль: как-то он полетит?

Вдруг шар вырвался из рук и стал подниматься.

Мы погнались за шаром. Думали, что он скоро опустится. Но минут через 12 шар совсем скрылся из виду.

Предполагаем, что он улетел километров на 7—8 от лагеря.

Все ребята очень интересуются: сколько километров пролетел наш шар.

Мы просим ребят, которые прочтут эту заметку, написать нам через «Пионерскую правду»: не нашел ли кто наш шар и где он оказался.

Мы его запустили в деревне Немчиново (станция **Баковка** Московско-Белорусско-Балтийской ж. д.).

Авиомоделисты лагеря Дворца Советов 20-й школы Фрунзенского района Москвы.

МОСКОВСКИЙ ОБЛАСТНОЙ СЛЕТ ЮНЫХ АВИОМОДЕЛИСТОВ

Сегодня, в 1 час дня, на станции Первомайская Октябрьской железной дороги откроется московский областной слет юных авиомоделистов. С легким свистом пропеллера взлетят «утки», сбросят с высоты свой резиномотор и будут спорить с облаками на скорость и дальность полета.

Воздушные змеи понесут вверх своих «почтальонов», чтобы сбросить зрителям бумажные птицы — листовки рекордных авиомоделей, изданные «Пионерской правдой».

Дирижабли, автожиры, геликоптеры, гидромодели будут сверлить воздух и бороздить водную гладь.

Любой читатель «Пионерской правды», любой школьник свободно может попасть на этот слет. Ехать надо с Октябрьского вокзала, цена билета в один конец — 75 копеек.

НОВОСТИ техники

САМАЯ БОЛЬШАЯ И САМАЯ МАЛЕНЬКАЯ В МИРЕ ЛИНЗЫ

Для наблюдения **далеко отстоящих** от нас **громадных небесных тел**—звезд, туманностей и планет пользуются **телескопами** с большими стеклами—об'ективами, которые могли бы поймать как можно большее количество лучей далекого светила.

Самую большую в мире линзу для телескопа изготовляет стекольный завод «Корнинг» в Соединенных Штатах Америки.

24 тысячи килограммов (около полутора тысяч пудов) расплавленного стекла залили в форму при температуре 1.550 градусов по Цельсию.

Диаметр линзы—5,08 метра. Толщина—69 сантиметров.

Для того, чтобы не было трещин, линза охлаждается очень медленно, примерно на 1 градус в сутки, так что пользоваться ею можно будет только в 1939 году.

Этот телескоп позволит изучать небесные тела, отстоящие от нас на 900 миллионов световых лет. (Расстояние в мировом пространстве измеряется световыми годами, то-есть расстоянием, которое проходит луч света за один год).

Для наблюдения **близких** и недоступных невооруженному глазу **маленьких** тел пользуются **микроскопами.**

Мы знаем детский микроскоп толщиной в большой палец взрослого человека. Мы видели маленькую лампу, которой просвечивают кишечник и желудок.

А вот микроскоп величиной в швейную иголку еще никто в мире не видел.

Его изготовляет Ленинградский опытно-оптический завод.

Этот микроскоп состоит из нескольких стекол-линз диаметром в 1,3 миллиметра, запаянных в оправу из нержавеющей стали.

Игла погружается в тело. Через нее пропускают лучи, которые, отразившись от живой ткани, дают увеличенное в тысячу раз изображение.

КОРОВЕНКО.

Враги-приятели

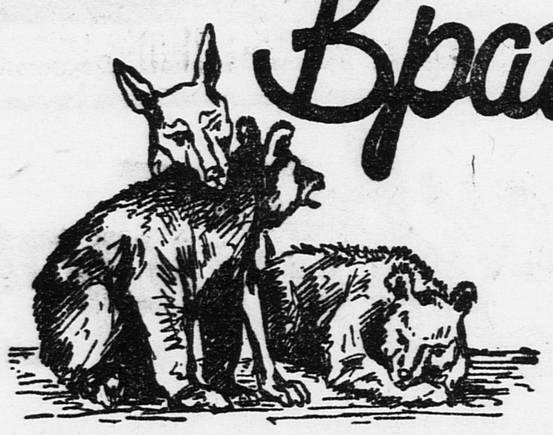

Я вошла в вольер*). Ко мне подкатился шаром небольшой медвежонок.

— Это и есть «Зинка»?

— Да. Она у нас красавица.

— Но ведь она рыжая, как и все?!

— Зато ласковая и очень своенравная.

«Зинка» обняла меня своими пушистыми лапами и бесцеремонно стала лизать мои руки, ноги, платье. Она подпрыгивала, доставала шершавым языком мое лицо, волосы.

Я замахала на нее книжкой. Она обиделась, скосила глаза, зло посмотрела на меня. Потом неспеша сняла лапы с моих плеч и... впилась зубами в мою ногу.

Первое знакомство не предвещало ничего хорошего.

Я вскрикнула. Сию же минуту нас окружило несколько медвежат — бурых, рыжих, серебристых, косматых. За ними примчались, высунув языки, ярко-рыжие, с острыми мордами и злыми глазами дикие австралийские собаки.

«Вот грызня будет!»— подумала я и поспешила отбежать в сторону.

Позади меня дико рычали медвежата, заливчато лаяли австралийские «динго». Я не решалась обернуться. Увидеть кровопролитную грызню медведей и собак не совсем приятно!

«Нужно сейчас же решиться на что-то. Ускользнуть потихоньку...» — решаю я. Оборачиваюсь и вижу: по земле, рыча, катаются медвежата. Они встают на задние лапы, молниеносно взбираются на деревья. По пятам за ними бегут «динго», звонко лают, кусают медвежат. Те оборачиваются, падают на землю, ловят зубами собак за хвосты, впиваются в бока, и снова начинается борьба... добродушная, мирная игра собак с медвежатами.

Вокруг вольера собралась большая толпа. Все с хохотом наблюдают за игрой.

Кровопролитной грызни, конечно, не было. «Динго» и медвежата очень дружат. Живут и воспитываются они вместе на «детской площадке» в Зоопарке. Живут мирно и никогда не кусаются всерьез.

Почему же «Зинка» укусила меня? Вот и сейчас она тихонько подкрадывается сбоку, хитро косит глаза на мою руку с книжкой. Наверное, опять укусить собирается!

— Спрячьте книжку,— говорят мне: — наша «Зинка» неравнодушна к книжкам. Пока вы не дадите ей хоть одну страницу из книжки, она не отойдет от вас.

Я прячу книжку, а «Зинке» дарю листок из блок-нота. Листок она моментально разрывает на части. Потом лижет мне руку в знак перемирия и отходит к медвежонку «Седому».

У «Седого»—смешная морда и прекрасные мохнатые лапы. Ему около года, а зовут его «Седым», потому что сбоку, на шее, у него клок серебристой шерсти.

«Зинка» дружит с «Седым». Она таскает его за уши, кусает морду, шею. «Седой» не обижается: он добродушно отмахивается лапой.

Недавно «Седой» затеял побег из вольера. Было это так. Кто-то вышел и не прикрыл за собой дверь. «Седой», движимый любопытством, ткнулся мордой в дверь—она послушно открылась. Он и вышел. Осмотрелся и пошел гулять по парку.

В страхе шарахались посетители парка. А «Седой» спокойно разгуливал и совал свой любопытный нос повсюду. Он заинтересовался туфлями какой-то гражданки. Полизал их. Побродил по парку и, соскучившись, направился к себе, на «детскую площадку».

«Седой» уперся мордой в сетку вольера, но она не поддавалась. Как ни старался «Седой»,— напрасно!

А за сеткой его приятели обедали— теплое молоко с хлебом. Вот «Зинка» вылакала из своей миски и хочет приняться за обед «Седого». «Седой» рыкнул беспомощно, затем сел и заскулил— заплакал. Над ним сжалились и перетащили на площадку к миске с молоком.

На «детской площадке» воспитываются 11 медвежат и 9 собак «динго». Они вместе играют зелеными ветками, лазают по лестницам, забавляются, как умеют. Каждый медвежонок имеет свое имя и свои особенности.

Маленький, медлительный «Копуша» — киноартист. Его долго тренировали. И сейчас он снимается в научном фильме, где забирается в улей с пчелами. Надо сказать, что с ролью «Копуша» вполне справляется.

Собака и медведь — злейшие враги. Собаками охотники травят медведя. Рассвирепевший медведь может порвать собаку. А здесь молодые собаки и медвежата — приятели! Они дружно живут. Во время дождя вместе забираются под навес. Собаки жмутся к пушистым теплым бокам медвежат.

В отделениях «детской площадки» воспитываются животные — «вечные враги»: кошка мирно спит рядом с крысой, волчата играют с козленком.

З. БАХМАЧ.

*) Отгороженная площадка.

Ответ. редактор А. СТРОЕВ.

Адрес редакции: Москва, центр, Новая площадь, 10. Телефоны: секретариата, массового и пионерского отделов—1-35-64, отделов культуры и информации—2-98-33, бюро расследования и художественно-иллюстрационного отдела—5-18-95. Прием в редакции—с 10 часов утра до 6 часов вечера. Газета выходит через день.
Подписная цена 1935 г.: на 1 месяц—45 к., на 3 мес.—1 р. 35 к., на 6 мес.—2 р. 70 к., на 12 мес.—5 р. 40 к.

Уполномоченный Главлита В—25127. Типография газеты «Правда» имени Сталина. Изд. № 658.